臺灣日日新報
本日夕刊共六頁

二階級進級・殊勳甲の恩命

光榮・海鷲十將士

敵空母擊沈等輝く武勳

【東京發】[illegible]

海軍省公表 (二月十四日十五時)

今般左記のものに對し別紙の通り二階級進級並に殊勳甲[illegible]

命ぜられたり

任海軍大佐 功三旭三 海軍少佐 村田重治

任海軍飛行特務大尉 功四旭五 海軍飛行特務少尉 福山一利

任海軍飛行特務中尉 功五旭六 海軍飛行兵曹長 齋藤政二

任海軍中尉 功五旭六 海軍飛行兵曹長 大森卓二

任海軍中尉 功五旭六 海軍飛行兵曹長 富永富左男

任海軍飛行特務少尉 功五旭七 海軍一等飛行兵曹 菅野彥治

任海軍飛行特務少尉 功五青色桐葉章 海軍一等飛行兵曹 水木德信

任海軍飛行特務少尉 功五旭六 海軍一等飛行兵曹 大森茂高

任海軍一等飛行兵曹 功六旭八 海軍飛行兵長 牧正直

任海軍二等飛行兵曹 功六旭八 海軍一等飛行兵 佐藤邦雄

賞勳局並に海軍省發表

勲章を授與し功績を表彰せらるゝもの

大佐 村田重治(長崎)

[illegible] 齋藤政二(千葉)

大森茂高(山梨)

菅野彥治(福島)

大森卓二(岡山)

富永富左男(山口)

福山一利(福岡)

牧正直(熊本)

水木德信(宮崎)

佐藤邦雄(山形)

偉勳と壯烈な最期

【東京發】

村田重治大佐

[illegible]

齋藤政二飛特中尉 水木德信飛特少尉

[illegible]

大森卓二中尉 富永富左男中尉

[illegible]

大森茂高飛特少尉

[illegible]

福山一利飛特大尉 菅野彥治飛特少尉 佐藤邦雄二飛曹

[illegible]

牧正直一飛曹

[illegible]

村田大佐略歷

[illegible]

瑞典爆擊は赤機か

【ストツクホルム十三日發同盟】[illegible]

官吏功勞表彰令

けふ公布即日實施

【東京發】[illegible]

官吏功勞表彰令

第一條 [illegible]

第二條 [illegible]

第三條 [illegible]

第四條 [illegible]

第五條 [illegible]

第六條 [illegible]

第七條 [illegible]

官吏功勞表彰令施行規則

[illegible]

物的にも優遇さる

【東京發】[illegible]

白煙 [illegible]

心臓 [illegible]

東西時事

米軍と慰問文

【東京發】アメリカの[illegible]

米日本海軍主力に挑戰か

西紙マーシャル作戰論評

【リスボン十三日發同盟】マドリード來電＝スペイン紙アリバ[illegible]

勤勞働者の蹶起促す

【ベルリン十二日發同盟】ソフイア來電＝ブルガリア勞働[illegible]

米船員喪失數發表

二月一日迄六千五百一名

【リスボン十三日發同盟】ワシントン來電＝米國政府發表によれば一九四一年九月二十七日以來一九四四年二月一日までの期間における米國船員喪失數は合計六千五百一名でその內譯は次の通りである

一、死者六八四、行方不明五、二五二、計六、五〇一

二、[illegible]

アラカン制空權は我掌中

驍銳隼の前・敵全く慴伏

【ビルマ〇〇基地十四日發同盟】[illegible]

敗殘の英第七師

主力は潰滅の運命

【ビルマ〇〇基地十四日發同盟】[illegible]

敵機四機を擊墜す

【ビルマ〇〇基地十四日發同盟】[illegible]

敵重大脅威を認む

【リスボン十三日發同盟】[illegible]

投下 [illegible]

敵增援部隊を痛爆

ビルマ方面 陸鷲夜間爆擊

【ビルマ〇〇基地十三日發同盟】[illegible]

皇軍ナケドウク峠東端突入

【リスボン十三日發同盟】[illegible]

敵密集部隊に銃爆擊を加ふ

【ラングーン十四日發同盟】[illegible]

大型船を擊破

モロベ灣東方

【南太平洋〇〇基地十四日發同盟】[illegible]

東條首相參內

【東京發】東條首相は十四日午後四時宮中に參內[illegible]

ウオツゼで二機擊墜

【中部太平洋〇〇基地十四日發同盟】[illegible]

アンボンに來襲

【南太平洋〇〇基地十四日發同盟】[illegible]

贛州飛行場を荒鷲猛爆

【リスボン十三日發同盟】[illegible]

マザブ、グンビ痛爆

【南太平洋〇〇基地十四日發同盟】[illegible]

空戰卅分・十三擊墜

アンボンに邀擊戰記錄

【南太平洋〇〇基地發同盟】[illegible]

文武一如の教育確立

岡部文相 學徒の心構を明示

【東京發】[illegible]

教育の決戰態勢

[illegible]

文武

[illegible]

工場

[illegible]

優秀

[illegible]

皇國

[illegible]

カツシノ激戰繼續

【ベルリン十三日發同盟】[illegible]

一、[illegible]

二、[illegible]

芬內閣瓦解はデマ

【ストツクホルム十三日發同盟】[illegible]

運輸通信省辭令

【東京發】[illegible]

人事

[illegible]

けふの官報

[illegible]

社説
一人一日一圓平均の貯蓄

[illegible]

十九年度國民貯蓄
臺灣は五億五千萬圓 決定
本島の名譽にかけて是非達成

[illegible]

國民貯蓄増加目標額（單位百萬圓）

年度	全國目標	本島目標	全國實績	本島實績
十三年度	八、〇〇〇	五〇	七、三〇〇	一〇〇
十四年度	一〇、〇〇〇	一〇〇	一〇、二〇〇	一五〇
十五年度	一二、〇〇〇	一二〇	一二、八〇〇	二〇〇
十六年度	一七、〇〇〇	一八〇	一六、〇二〇	二一〇
十七年度	二三、〇〇〇	三五〇	二三、四六〇	三五一
十八年度	二七、〇〇〇	四〇〇	―	―
十九年度	三六、〇〇〇	五五〇	―	―

國民貯蓄二割増强に邁進
臺東廳で運動展開

【臺東】臺東廳では十八年度貯蓄目標三百七十五萬の達成と二割増强を目ざし全廳民挙つてこれが實践の徹底を期す爲新に國民貯蓄[illegible]を確立し二月二十五日より十五日間全廳下各街庄[illegible]

企業整備打合會
十八日臺北市公會堂に開く

[illegible]

東港郡貯蓄打合

[illegible]

森田知事一期作督勵

[illegible]

増産に二つの對策
重點は地方的技術改善

[illegible]

大成建信總會

[illegible]

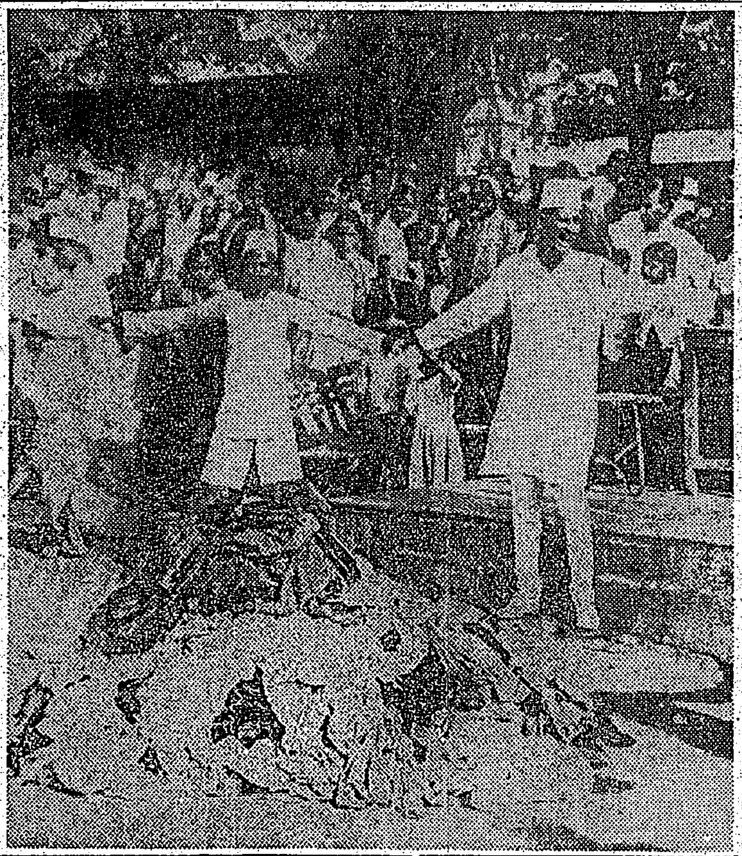

英國製の衣類を燒却して反英氣勢をあげる印度民衆

決戰を乘切る糖業界
鹽糖の巻

劃期的"亞硫酸石灰法"
バガスパルプに新生面
臺大大野教授の世界的研究

バガスパルプの原料難打開

[illegible]

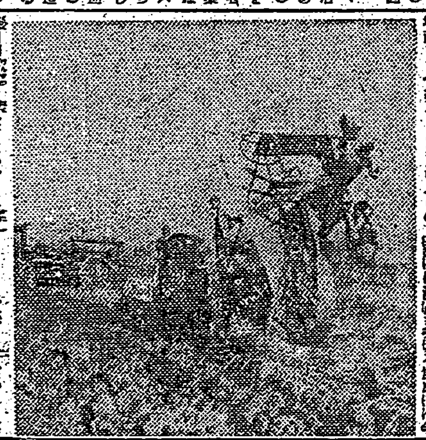

[illegible]

バガス工業の前途洋々

[illegible]

看天田改良に成功

[illegible]

食糧基地の實力發揮
興農滿洲十餘年の成果

[illegible]

前途洋々の食糧増産

[illegible]

日本

[illegible]

康德

[illegible]

都市疎開と地方の任務
安藤

[illegible]

折角

[illegible]

畜牛増殖競技會褒賞授與式

[illegible]

臺灣ゼニス臨時總會

[illegible]

鍛壓機械の緊急増産

[illegible]

不動産金融
各種預金・債券保管
日本勸業銀行
台北・新竹・台中・台南・高雄

基隆市濱町八十九番地ノ壹
日本鑛業株式會社
金瓜石鑛山基隆荷扱所

基隆市
臺灣船渠株式會社
電話一六二番

基隆市
臺灣電化株式會社
電話二六八

日本通運株式會社
基隆支店

基隆市福德町一丁目二十五番地
內外運輸株式會社

基隆郡七堵庄
前田砂鐵鋼業株式會社
社長 井田憲次
電話二〇四番

基隆市明治町一丁目五番地
臺灣手小荷物運輸株式會社

基隆港福德岸壁
大東港運荷役有限會社
電話一一〇九番

基隆市
臺陽鐵工株式會社

基隆市
臺陽汽船商事株式會社
社長 紀秋水

基隆市
興亞產業株式會社
社長 紀秋水

基隆市旭町二ノ二〇
吉成商行
電話一三七四番

基隆市
協發木材株式會社
社長 紀秋水
電話三六六番

基隆市義重町一丁目
小島醫院
電話五七九番

基隆市日新町二丁目十二番地
丸三產業株式會社

南進馬車商事株式會社

基隆市義重町三丁目四番地
平戶食品有限會社

館間產業船舶部
館間利右衞門

基隆市日新町四ノ二
合名會社 大屯商會
電話一一九六番

基隆市義重町二丁目
內地へのおみやげ 植田サンゴ店

基隆市入船町一ノ五〇
山崎元吉

基隆市驛前
永三旅館
電話四八五番

基隆市義重町二丁目
基隆氷菓子統制組合
代表者 江川禎作

臺灣鹽乾魚配給統制株式會社

基隆市米穀配給組合
理事長 玉理三造

基隆市入船町二丁目八番地
山下鐵工所

基隆市入船町三ノ二
合資會社 基隆工作所

石井機械製作所

基隆市入船町一ノ二三
新吉陳鐵工所

基隆市義重町五丁目
御菓子松月堂

基隆市義重町三ノ三
朝日堂

岸田食堂

基隆市濱町
濱町支店

名代のちらしずし
福川食堂

基隆市濱町三
吉武商店

基隆市濱町五九
飯田商司

基隆市義重町二ノ四
富士屋樂器店
電話六四九番

中ノ瀬商店
電話一三七三番

拓洋運輸組
電話一〇八四番

基隆港水先區水先人組合

基隆飲食店營業組合
代表者 江川禎作

畏し 祭粢料下賜
名譽の三十六勇士へ 臺北出身

頭腦明晰、情熱家
村田大佐『佛』の綽名
弓倉少佐佛を偲ぶ

表彰 米供出優良
臺北州 戰ふ農村に感謝

私達姉妹を是非共
看護助手に 採用して下さい

米英擊滅 念願達す
"二度目の看護助手"

おくさまがたも
決戰婦道へ邁進だ
日婦錬成

戰時 厚生委員に婦人を
皇奉厚生委員會強力化

農商局長視察

銃後保健の殿堂
督府 保健婦養成所（視察）

（保健婦さん達の食事（上）と自習の時間）

夫君を

大病を

施氏梅鄰さん

田尻ぬいさん

軍人軍屬の妻修錬會

空襲！嚴格な查閲
警防團創設一周年行事

空の戰必至
俊敏 大佐の慧眼

古事記本來の意圖
皇化鴻基の確立と自覺にあり

中巻では

交通秩序協力運動の成果擧る

新竹州徵兵施行の準備

決議文

ヨイコ飛機獻金

遠心力應用
高級コンクリート
上下水道及導水管
ヤマトポール
電柱 8米～12米
ヤマトハイプ
75m/m～1500m/m
ヤマト管社合名會社

地元の蜜柑で慰問
勇士の再起と快癒祈願

白紙から勉強
大田府學務課長

梅谷臺北州總務部長就任の辭

須田局長屏東視察

研究態度

王化の鴻

農業會へ入る
藤田淳敎氏

鈴樹臺東廳長就任の辭

金子新竹總務部長退官

債權申出催告
華南商行

保熱カマド
特許 増米釜 薪炭節約

第八回決算公告

失效株券公告
三共商事會社

集々出張所開業廣告
本二月十五日ヨリ臺中州新高郡集々街ニ出張所ヲ新設開業可仕候間何卒御利用被下度此段謹告仕候
昭和十九年二月十五日
株式會社 彰化銀行

第七回營業報告
錦泉飲料會社

臺日案内
配達 技術 見習 菓子 男女 女店 看護 支部 賣家 賣電 投資 大猫 レン KI ラジ レコード 和音 ラジ 引越 引越 陸上 引越 教授 のせ 冷藏 斷食 特許 調査 衣類 植木 防空

ご交換日御知らせ
戰時下に於いて勝ち抜く爲には一生涯に一度より使用せざる高價なる丸帶、紋附等を箪笥の下敷や蟲の湧く材料として置かれるよりも退蔵衣類を動員して交換台に御出品を願ひます、又は買受も致します
交換日
來る十九日午後一時より午後五時まで
新調を見合せて
動員した退蔵衣類を更生して戰時服又は家庭服に御使用を願ひます餘りの品物は何品を問はず買受又は讓受致します是非電話又は御一報次第參上致します
御必要の婚禮衣裳悔みの紋服は安價にて御貸し致しますから御利用下さい
臺北市榮町 松井呉服店裏都通
松井呉服店更生部
電話二四一二・四一四五

明るい名刺
精美堂

母駒儀永々病氣療養中ノ處藥石效ナク十四日午前一時死去仕候ニ付生前ノ御厚誼ヲ謝シ謹ンデ御通知申上候
三雲晴
樺山國彦
田中義一
平井一三

赤司初太郎殿二月十二日午後七時五十分東京に於て逝去致され候に付本日午後二時若竹町法華寺に於て遙弔式相營み候間此段謹告仕候
追而香料御供物等絶對に御斷り申上候
昭和十九年二月十五日
主催者總代 木村泰治

弊社取締役支配人芦田良三郎殿二月十四日午前六時逝去致サレ候ニ就テハ十五日午後四時新竹市修禮堂ニ於テ本社社葬ノ禮ヲ以テ告別式相營申候間此段謹告仕候
南方電氣工業株式會社

父芦田良三郎儀急病ニテ入院加療中二月十四日午前六時死去仕候ニ就テハ生前ノ御厚誼ヲ拜謝シ御通知ニ代ヘ此段謹告候也
長男 久雄
三男（出征中） 清
妻 ゆり
親戚友人一同

父蔡家祥儀豫而病氣療養中ノ處藥石ノ效無ク享年七十二ヲ以テ二月十四日死去致候間此段及謹告候也
男 蔡梓
男 蔡焜
男 蔡鵾
發喪行 材材程

會葬御禮
原千枝子

會葬御禮
水田雄
水田利吉
伊東虎次
外親族一同

學徒の手で水田百甲
一萬名が出動して拓く

【臺中】學徒の手で百甲の水田を造成―山本元帥に續け―アッツ、タラワ、マキンの玉碎勇士に續かん、或はペンを地に、鍬を空の決意に燃え參じた勤勞學徒の先陣に敢然として起ち上つた臺中州學徒報國隊では一萬有餘の隊員から成つて臨戰學徒隊へ志願者が續出する一方決戰食糧增産に協力決戰下國ふ學徒の眞摯なる意氣と熱を示さんと州下の休閑地荒蕪地を隊員に乘し既に開墾を實施すべくこれが隊勤作業地を物色中のところ、この程東勢郡新社庄大南の休耕地（蕉苗養成所敷地）百甲歩を無償にて借受けることに決定いよいよ二十日頃から隊員を繰出し作業を開始することとなつた、而してこれが實施計畫は各學校から一日三百人宛一週間とし四箇月間繼續して作業を行ふもので開墾を完了すれば先づ甘藷、落花生、蔬菜類を栽培し將來は水田化させる豫定で完成の曉は食糧增産に一大貢獻をなすものと期待がかけられてゐる、因みに各學校の出動人員及び開墾豫定面積に就ての割當は左の如く決定された

學校名	人員	開墾面積
高農	一四六人	二、一七三甲
一中	五五〇	八、二六二
二中	七五〇	九、七四四
中商	七〇〇	九、〇九四
中工	七五〇	九、七四四
中農	五〇〇	六、四九六
彰中	三〇〇	三、八九七
彰商	五〇〇	六、四九六
員農	二〇〇	二、五九八
中女	六五〇	五、〇六七
中二女	五〇〇	三、八九七
彰女	七五〇	一〇、八四六
大地館	六四	八三二
彰工科	二〇五	二、六六二
員里實農	六四	八三二
員林實農	九一	一、一八二
大甲實農	六四	八三二
彰化實農	八〇	一、〇三九
北斗實農	九五	一、二三四
東勢實農	九四	一、二二一
中商專	三三三	四、三三六
中工專	一三七	一、七八〇
豐原商專	一三九	三、一〇五
臺中家政	三三二	三、五〇八
彰化家政	三三八	二、六二四
豐原家政	一六四	二、一二七
大甲家政	一六八	二、二九九
員林家政	三二九	一、七八〇
北斗家政	一六九	一、三三二
東勢家政	一五三	一、一八二
埔里家政	一〇六	八一八
計	一〇、一六一人	一〇〇、〇〇〇

烈々敵撃滅の熱辯
徵兵制度記念辯論大會

日婦分會事務取扱者打合會

しつかり防空知識
彰化日婦國防訓練査閲

賞賜物件傳達式

故陸軍上等兵和田傳君の街葬

遺族記章傳達式

組合貯蓄は現金で
實質を目ざして猛進軍

優良街庄吏員を表彰

臺南州指定國民學校研究會

敵鷲鑾鼻に上陸（想定）
榮青年學校の演習教練

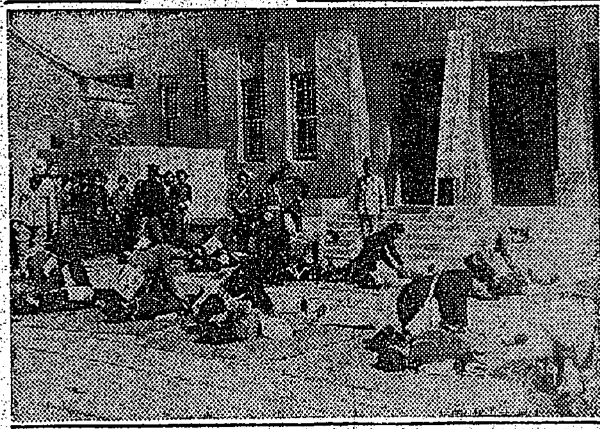

話題
米國の人的資源

一九四三年世界人物同題

東亞の孤

反樞軸の

印度に手

海戰の中心になる航空母艦

航空母艦

滑走距離

十五日夢務懇談會

苗栗皇奉改組人事

街庄豫算協議會

軍事知識

近代戰と通信 (二)
暗號解讀の裏手もある

二、佛の東方經略の失敗　西曆一八八五年佛軍司令官、クールベーは佛印攻略に際し打つた電報は一々英國の海底電線を通じて本國に送られ

この時英國は佛國の暗號解讀に成功して ゐたからクールベーの暗號電報は佛國より先に英國に洩れてしまつて英國は詳しい話をして佛國に先立ち必要な手段をした、また西曆一八九三年佛國とシャムの衝突の時も同樣で英國が漁夫の利を占めたのは實にこの海底線の賜物であつた

三、米西戰爭（明治三十一年）にスペイン艦隊は何故敗北したか、スペイン艦隊の發信はたつた二通の電報に原因してゐる當時スペインのセルベラ提督はその艦隊を率ゐて遠く西印度洋にゐたが風雲急を告ぐるや西國海軍大臣は提督に對し「至急石炭の積込をなすべし」「何しの二通の電報を發したがの艦隊と共に直ちに歸還すべし」その電報は米國所有の海底線を通して行はれたため米國に押へられ何も知らずまた何らの準備もしなかつたスペイン艦隊は米國艦隊のためサンチャゴに封鎖全滅されてスペイン沒落の一大原因を作つた、斯うした先例を作つた米國がハワイの奪取を狙つて文句を云つてゐるのは面白い

四、朝鮮海峽　海底線の敷設、日露役に於ける偉功　明治初年征韓論以來我が有識者間には既に朝鮮を鑑り日支間にことあるを豫測し明治十五年大北電信會社（丁抹國籍）をして朝鮮海峽海底線の敷設を行はせた、當時の日本の財政は明治二年から同十五年まで電信建設費合計百五十萬圓であつたのに一挙にこの事業に三十萬圓を支出したので あつた、併しこの先見英斷は見事に適中した、その頃金山には我が邦民七、八百名、通信年收五千圓といふ實態に合はぬ施設であつた、併し一旦日清、日露の役起るや偉大な力を發揮し帝國の大勝利の先驅的使命を果したのである

壯烈張り切る闘魂
特別鍛錬隊の武道大會

健民强兵へ…臺南州公醫會議

特別建設奉仕作業
學徒割當を三日で終了

嚴肅に田植祭執行
臺中神社神饌田整地完了

中村高等法院檢察官長來中

交通秩序へ各地の協力ぶり

徵兵制施行の準備委員會

臺中

續く續く血書志願
看護助手へ乙女らの熱情

屏東

表彰金を寄附

苗栗

潮州

高雄

大死一番
君恩に報ず覺悟
陸軍兵志願者檢査始る

"速かに改姓名しませう"

凛然たをやめ起つ
羅東桔梗倶樂部結成會

一家から四名ご奉公
軍國の家梅村氏の一門

徵兵對策費が筆頭
東石郡の新年度豫算

戰時生活基準打合會

北港郡下街庄協議會

第二九回彰化市會

ラジオ

第一放送

第二放送

今日の映畫

大世界 台劇 新世界 芳乃館 芳明館 城映劇 萬華劇場 太平館 第三世界

有樂館 新竹劇場 新竹の映畫 基隆劇場 臺北公會堂 昇平座 宜蘭座 羅東座 大和劇場 旭劇場 基隆世界 央劇場

國際館 文化・國策 音頭 生きてゐる 本日七時開映

撃ちて止まむ 赤襷 職場も總て 勝利の後の!銃後の闘ふ

決戰の春におくる愛の一家の總進軍　松竹明朗篇

勝鬨音頭

演出 小杉勇・三浦光子・木暮實千代

大庭秀雄演出 東寶より北澤彪特別出演 外大船總動員

15日封切 22日マデ　東寶直營 國際館　料金 下80 上1.20 稅共

國報康健　戰時だ働かう　冷症・神經痛・ロイマチス 各種皮膚病・温泉風呂に　ミネラール　臺北州賣藥製造工業組合

齒科 青木醫院 臺北市京町三丁目 電話 六七九五番

齒科 小林醫院 小林醫夫

夕刊 臺灣日日新報

敵は北方進攻作戰呼號
儼・わが北邊の護り
勇士に攘夷の鐵血滾る

【北太平洋〇〇基地にて千葉特派員十四日發】吹雪に明け吹雪に暮れる北太平洋の戰局は[illegible]

敵短期決戰に焦慮
敵へてする鬼畜の蠻行

【ラバウル十四日發同盟】二月十二日朝敵はS・B・D約四十機を以てラバウルに來襲したが、我が邀撃隊の果敢なる反撃に阻止され軍事施設に對する攻撃不可能とみるや、不法にもアバウル郊外ココポの我が病院並びにこれに隣接する我が軍に於て保護中の白人居住地帯、收容所、白人墓地等の非戰鬪地區に對し爆撃を加へるの鬼畜の蠻行を敢てした[illegible]

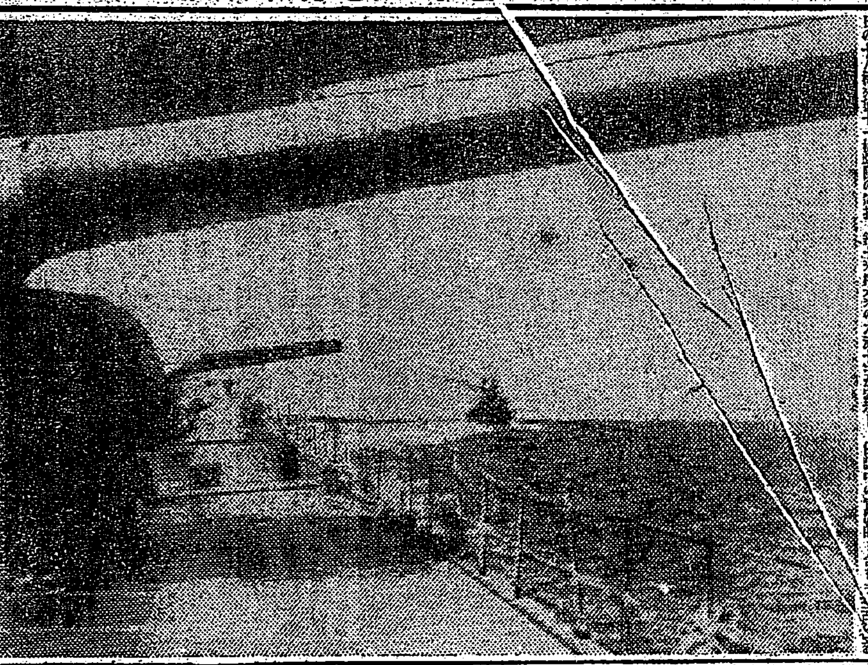
堂々出撃の我が水雷戰隊

電力增强の意見書
軍需省委員作成答申

【東京電話】政府は[illegible]

非常拂戻對策强化
銃後貯蓄心に不安一掃
山際局長談

【東京電話】[illegible]

マ諸島に來襲頻り

【中部太平洋〇〇基地十五日發同盟】マーシャル[illegible]

香港で四機撃墜

【香港十五日發同盟】十一日午前ノースアメリカンB25、カーチスP40から成る敵機[illegible]

カビエンに大擧來襲

【南太平洋〇〇基地十四日發同盟】十三日朝ニューアイルランド島カビエンに對し敵コンソリデーテッドB24四十七機[illegible]

北支共匪剿滅戰果

【北京十四日發同盟】[illegible]

南雄再び爆撃

濠洲にも妄飯困窮

【リスボン十四日發同盟】シドニー[illegible]

豫算と國家諸計畫
調整に一段の考慮緊要

豫算の效率的使用

戰時生活の確立

國家計畫との調整

資金尊重感の徹底

共榮圏に共通財政

日米艦隊の海戰
漸次切迫を論ず

【チューリッヒ十三日發同盟】[illegible]

定例閣議

【東京電話】十五日の定例閣議は午前十時より首相官邸に開催、東條首相以下全閣僚出席[illegible]

大東亞防衛の據點
シンガポール陷落二周年
中南方軍報道部長談
昭南

運通中央防衛會議
來襲必至に萬全の策

【東京電話】[illegible]

諾連絡船二隻沈む

【ストックホルム十四日發同盟】[illegible]

米、英船不足に惱む

【ベルリン十三日發同盟】[illegible]

獨重要數據點占領

【ストックホルム十三日發同盟】[illegible]

獨カッシノ市掌握
米軍部隊に死傷者續出

【ベルリン十四日發同盟】[illegible]

ロンドン爆撃

【ベルリン十四日發同盟】[illegible]

獨軍ルガ市を撤收

【ベルリン十四日發同盟】[illegible]

寄與

拍車

發揮

英は長期戰主張
"太平洋戰は一大勝負"

【リスボン十三日發同盟】[illegible]

東西時事
ソ聯の新憲法

【東京】[illegible]

臺中市錬成兵示會

【臺中電話】[illegible]

畏し祭粢料御下賜
島都出身遺族へ傳達

[illegible]

晴れの出陣待つボクら この通り元氣です
島都で在鄕若櫻の教育査閲

昨年十二月七日に灰る徴兵檢査を[illegible]

山口、土橋 野々木、松下 各部隊戰歿者
十五日・原隊から發表さる

大東亞戰爭に各地に轉戰數々の武勳を輝かして悍くも戰歿せる山口、土橋部隊及び野々木、松下部隊勇士の氏名が左の通り十五日原隊よりそれぞれ發表された

山口、土橋部隊

[illegible]

野々木、松下部隊

[illegible]

南方最前線○○島警備の陸戰隊勇士

一期米目標突破へ
技術指導員の挺身期す

臺北州 [illegible]

江藤知事增産推進行脚

決戰業務の遂行に萬全
任意團體設立に認可制
新竹州各種團體の整備を急ぐ

【新竹】[illegible]

實行あるのみ 川口賴好氏

[illegible]

共榮圈短信

住宅對策具體化

【マニラ】[illegible]

在比邦人人口

[illegible]

マラッカ食糧增産

[illegible]

ハノイ日本人學校

[illegible]

バリ島民に文化

[illegible]

空襲必至

日常生活・防空服で
断ち切らう未練の長袖

[illegible]

"このジャップか"と足蹴に
一日に卅六人の葬式
『米鬼と鬪ふ』婦人抑留生活記

[illegible]

語る人

安倍知代(ロサンゼルス日本人會長安倍氏夫人)
岡田忍(ニューメキシコ州立大學生)
山崎槇(サンフランシスコ美術雜貨店主)
秋山タケ(カナダ牧師夫人)
宮野(ペルー雜貨店主)

[illegible]

戰爭に協力してゐる敵國婦人

[illegible]

皇化に甦る西ボルネオ

目覺しい軍政の滲透
ダイヤ族も鮮かな日本語

【ポンチヤナツク特派員】[illegible]

北邊鎭護・白衣の神兵

[illegible]

訓練の成果を愈よ昂揚
十七日から島都で青少年團査閲

[illegible]

開く增産臨時常會
皇奉新竹州支部 新年祭を有意義に

【新竹】[illegible]

教養講習會

[illegible]

戰力增强に貢獻
東石郡後堀青年團の敢鬪譜

[illegible]

內地だより

天龍川流域にニツケル鑛脈

[illegible]

湯の町に理想的保健境

[illegible]

隅田川の寒中水泳

[illegible]

名古屋市三區誕生

[illegible]

經濟主任打合會

[illegible]

(1)皇民錬成

(2)生産增强

(3)國土防衛

(4)生活刷新

(5)徴兵對策

傷痍軍人精神昂揚

[illegible]

緣家軍 (78)
村松梢風作 中一彌畫

港の花 (九)

[illegible]